

**UCHWAŁA NR LVI/384/2024
RADY GMINY KIELCZYGLÓW**

z dnia 19 marca 2024 r.

w sprawie przyjęcia "Strategii Rozwiązywania Problemów Społecznych w Gminie Kielczyglów na lata 2024-2030"

Na podstawie art. 18 ust. 2 pkt 15 ustawy z dnia 8 marca 1990 r. o samorządzie gminnym (Dz. U. z 2023 r. poz. 40, 572, 1463, 1688) i art. 17 ust. 1 pkt 1 ustawy z dnia 12 marca 2004 r. o pomocy społecznej (Dz. U. z 2023 poz. 901 ze zm.), Rada Gminy Kielczyglów uchwała, co następuje:

§ 1. Przyjmuje się „Strategię Rozwiązywania Problemów Społecznych w Gminie Kielczyglów na lata 2024-2030” w brzmieniu stanowiącym załącznik do niniejszej uchwały.

§ 2. Traci moc Uchwała Nr XII/70/2016 Rady Gminy Kielczyglów z dnia 29 stycznia 2016 r. w sprawie przyjęcia aktualizacji Strategii Rozwiązywania Problemów Społecznych Gminy Kielczyglów na lata 2016-2023.

§ 3. Wykonanie uchwały powierza się Wójtowi Gminy Kielczyglów.

§ 4. Uchwała wchodzi w życie z dniem podjęcia.

Przewodniczący Rady Gminy

Zenon Swędrak

Załącznik Nr 1 do Uchwały Nr LVI/384/2024
Rady Gminy Kielczygłów
z dnia 19 marca 2024 r.

**STRATEGIA
ROZWIĄZYWANIA PROBLEMÓW
SPOŁECZNYCH
W GMINIE KIELCZYGLÓW
NA LATA 2024-2030**



Kielczygłów 2024 r.

SPIS TREŚCI:

1. Wstęp, założenia strategii.....	3
2. Uwarunkowania prawno - systemowe.....	5
3. Sytuacja społeczno-ekonomiczna gminy Kielczygłów.....	7
3.1. Charakterystyka gminy	7
3.2. Sytuacja demograficzna.....	11
3.3. Edukacja.....	12
3.4. Sytuacja na rynku pracy	14
3.5. Kwestia uzależnień i rozwiązywania problemów alkoholowych.....	15
3.6. Przeciwdziałanie przemocy domowej.....	17
3.7. Pomoc osobom starszym i niepełnosprawnym	18
3.8. Ochrona zdrowia i pomoc społeczna.....	20
3.9. Kultura i rekreacja.....	28
4. Identyfikacja najważniejszych problemów społecznych na terenie gminy Kielczygłów.....	32
5. Analiza SWOT.....	33
6. Misja, cele i kierunki działań.....	37
7. Wdrożenie, monitorowanie i ewaluacja strategii.....	46

8. Uwagi końcowe.....48

1. Wstęp, założenia strategii.

Dążąc do zapewnienia członkom społeczności lokalnej możliwie jak najlepszych warunków do rozwoju i aktywności społecznej, zawodowej oraz edukacyjnej, a także zachowania dobrostanu zdrowotnego, przygotowano dokument Strategii Rozwiązywania Problemów Społecznych. Ośrodek Pomocy Społecznej wypełnia przy tym obowiązek ustanowiony w art. 17 ust. 1 pkt 1 ustawy z dnia 12 marca 2004 r. o pomocy społecznej. Niniejszy dokument zawierający Strategię Rozwiązywania Problemów Społecznych dla Gminy Kiełczygłów na lata 2023-2030 jest nakreśleniem kierunku działania instytucji w szerszym wymiarze czasowym. Dokument jest stworzony w oparciu o ustawę z dnia 12 marca 2004 roku o pomocy społecznej (tj. Dz. U. z 2023 r. poz. 901 ze zm.) oraz inne dokumenty, wymienione w II rozdziale.

Niniejszy dokument porusza problemy i kierunki poruszania się w tematyce pracy socjalnej, współpracy z innymi instytucjami i organizacjami pozarządowymi zajmującymi się powyższą problematyką oraz kryteria współpracy z podmiotami działającymi w sferze polityki społecznej tj. edukacja, bezpieczeństwo publiczne, zapobieganie wykluczeniu społecznemu, pomoc osobom niepełnosprawnym czy ochrona zdrowia.

Politykę społeczną zazwyczaj definiuje się jako "działalność państwa, podmiotów samorządowych i pozarządowych organizacji zmierzającą do kształtowania odpowiednich warunków pracy i bytu, pożądanych struktur społecznych oraz stosunków społeczno-kulturowych, w których przy aktywności ludzi będzie możliwe zaspokojenie potrzeb społeczeństwa na poziomie możliwym w danym okresie". Definicja ta wskazuje na główny cel polityki społecznej państwa- utrzymywanie rozwoju społecznego i gospodarczego.

Realizacja powyższej strategii powinna być wspierana przez samorząd oraz systematycznie sprawdzana pod kątem jej realizacji. Osiągnięcie założonych celów jest jednak możliwe jedynie przy udziale szerokiego forum społecznego oraz wsparciu i przychylnym podejściu innych instytucji.

Dokument sporządzony jest na bazie analizy problemów społecznych na terenie Gminy Kiełczygłów. Niniejsza strategia została opracowana w Gminnym Ośrodku Pomocy Społecznej w Kiełczygłowie. Powstała w procesie partycypacyjnym z uwzględnieniem interesów różnych grup społecznych i przy konsultacjach społecznych.

Diagnoza problemów społecznych dla budowanej strategii sporządzona została w oparciu o analizę danych będących w dyspozycji Gminnego Ośrodka Pomocy Społecznej w Kiełczygłowie, oceny zasobów pomocy społecznej dla gminy Kiełczygłów, współpracy z jednostkami organizacyjnymi gminy oraz instytucji współpracujących i współdziałających w obszarze polityki społecznej tj.: Urzędu Gminy, Szkoły Podstawowej, Służby Zdrowia, Gminnej Komisji Rozwiązywania Problemów Alkoholowych, Powiatowego Urzędu Pracy, Zespołu Interdyscyplinarnego ds. Przeciwdziałania Przemocy w Rodzinie.

W oparciu o zgromadzone dane została opracowana strategia rozwiązywania problemów społecznych na lata 2024-2030. Ma umocowanie w dokumentach strategicznych z zakresu polityki społecznej przygotowanych na poziomie globalnym, europejskim, ogólnopolskim i samorządowym, skąd stosownie do potrzeb mieszkańców, przenosi priorytetowe cele i kierunki działań na poziom lokalny.

Rola pomocy społecznej w przestrzeni publicznej ulega gruntownej transformacji i dynamicznie zmienia się na przestrzeni lat modyfikując formy wspierania osób w potrzebie. Zmieniają się również potrzeby społeczeństwa oraz możliwości podmiotów, co wymusza na samorządach zmiany w polityce instytucji odpowiedzialnych za tę sferę funkcjonowania gminy. Oprócz materialnego wsparcia osób potrzebujących duży nacisk w obecnym czasie kładzie się na świadczenie pomocy psychologicznej, prawnej czy pedagogicznej. Dąży się także do udzielania wsparcia szerszemu spektrum np. całej rodzinie, ponieważ tego typu działania prewencyjne przynoszą wymierny skutek w przyszłości, dając duże szanse na to, iż osoby obciążone problemami jednostki w przyszłości same nie będą obciążone podobnymi problemami i nie będą musiały korzystać z usług pomocy społecznej. Działania instytucji skierowane są nie tylko do osób borykających się z problemami ,ale także prowadzone są w kierunku usunięcia przyczyn i ograniczaniu liczby osób zmuszonych do korzystania z pomocy społecznej.

Jednym z aspektów ściśle powiązanych z poprawą jakości życia w gminie jest jej rozwój gospodarczy. Swobodny dostęp do opieki zdrowotnej, edukacji czy instytucji kultury powoduje poprawę jakości życia i jakości funkcjonowania rodzin z terenu gminy.

Gminna Strategia Rozwiązywania Problemów Społecznych jest więc dokumentem precyzującym priorytety działań w sferze polityki społecznej w latach 2024-2030 w gminie Kielczygłów. Określa ona cele główne podporządkowane misji, jaką jest poprawa jakości życia mieszkańców naszej gminy oraz tworzenie warunków odpowiadających godności człowieka. Podstawowym celem Strategii Rozwiązywania Problemów Społecznych jest zdiagnozowanie problemów społecznych występujących na obszarze gminy, a także wskazanie sposobów rozwiązania bądź ograniczenia ich wpływu na jakość życia mieszkańców.

2. Uwarunkowania prawno-systemowe.

Strategia Rozwiązywania Problemów Społecznych Gminy Kielczygłów, podobnie jak inne dokumenty strategiczne przygotowywane na różnych szczeblach administracji publicznej, jest dokumentem uwarunkowanym prawnie.

Konieczność uchwalenia gminnej strategii rozwiązywania problemów społecznych reguluje ustawa o pomocy społecznej z dnia 12 marca 2004 roku (Dz.U. z 2023 r. poz. 901 z późn.zm.).

Art.17. ust. 1 pkt 1 ustawy o pomocy społecznej stanowi, że „do zadań własnych o charakterze obowiązkowym należy: opracowanie i realizacja gminnej strategii rozwiązywania problemów społecznych ze szczególnym uwzględnieniem programów pomocy społecznej, profilaktyki i rozwiązywania problemów alkoholowych i innych, których celem jest integracja osób i rodzin z grup szczególnie ryzyka”.

Dokumenty mające znaczący wpływ na konstrukcję dokumentu mają uwarunkowania prawno- systemowe zawarte w poniższych dokumentach:

- 1) Ustawa z dnia 12 marca 2004 r. o Pomocy Społecznej (Dz. U. z 2023 r. poz. 901 z późn.zm.)
- 2) Ustawa z dnia 8 marca 1990 r. o Samorządzie Gminnym (Dz. U. z 2023 r. poz. 572 z późn.zm.)
- 3) Ustawa z dnia 28 listopada 2003 r. o świadczeniach rodzinnych (Dz. U. z 2023 r. poz. 1429)
- 4) Ustawa z dnia 29 lipca 2005r. o przeciwdziałaniu przemocy domowej (Dz. U. z 2021 r. poz. 1606)
- 5) Ustawa z dnia 9 czerwca 2011 r. o wspieraniu rodziny i systemie pieczy zastępczej (Dz. U. z 2023 r. poz. 1429)
- 6) Ustawa z dnia 26 października 1982 r. o wychowaniu w trzeźwości i przeciwdziałaniu alkoholizmowi (Dz. U. z 2023 r. poz. 2151)
- 7) Ustawa z dnia 24 kwietnia 2003 r. o działalności pożytku publicznego i o wolontariacie (Dz. U. z 2023 r. poz. 571)
- 8) Ustawa z dnia 20 kwietnia 2004 r. o promocji zatrudnienia i instytucjach rynku pracy (Dz.U. z 2023 r. poz.1737)
- 9) Ustawa z dnia 7 września 2007 r. o pomocy osobom uprawnionym do alimentów (Dz. U. z 2023 r. poz.1993)
- 10) Ustawa z dnia 19 sierpnia 1994 r. o ochronie zdrowia psychicznego (Dz. U. z 2023 r. poz. 1972)
- 11) Ustawa z dnia 14 czerwca 1960 r. Kodeks Postępowania Administracyjnego (Dz. U. z 2023 r. poz. 775).

Oprócz wspomnianych aktów prawnych pomocne były:

- 1) sprawozdania z działalności Gminnego Ośrodka Pomocy Społecznej w Kielczygłowie,
- 2) sprawozdania z realizacji zadań w zakresie wspierania rodziny i systemu pieczy zastępczej,
- 3) Konsultacje społeczne z klientami Gminnego Ośrodka Pomocy Społecznej w Kielczygłowie,
- 4) dane ze stron internetowych Głównego Urzędu Statystycznego,
- 5) sprawozdanie z działalności Gminnej Biblioteki Publicznej,
- 6) sprawozdanie z działalności Gminnego Ośrodka Kultury,
- 7) sprawozdanie samodzielnego publicznego zakładu podstawowej opieki zdrowotnej w Kielczygłowie,
- 8) strategia rozwiązywania problemów społecznych w gminie Kielczygłów na lata 2016 - 2023 (Aktualizacja).

3. Sytuacja społeczno-ekonomiczna gminy Kielczygłów

3.1 Charakterystyka gminy.

Gmina Kielczygłów zlokalizowana jest w północnej części powiatu pajęczańskiego w południowej części województwa Łódzkiego. W części północnej graniczy z położoną w powiecie Bełchatów gminą Rusiec, w części wschodniej z gminą Rząśnia powiatu Pajęczańskiego, na zachodzie z gminą Siemkowice powiatu Pajęczańskiego natomiast od południa z powiatem Pajęczno.



Rysunek . Powiat Pajęczański z podziałem na gminy

Gmina zajmuje powierzchnię 8900ha co daje 11,2% powierzchni powiatu, a zamieszkuje ją 3849 mieszkańców (stan na 31 grudnia 2023 roku), co daje gęstość zaludnienia gminy na poziomie 43 mieszkańców na km². W skład gminy wchodzi 31 wiosek podzielonych na 14 sołectw. Przeważającą część gruntów gminy stanowi ziemia uprawna (72%) oraz tereny leśne (18%). Gmina zlokalizowana jest na terenie niziny Południowo-Wielkopolskiej w mazoregionie Kotliny Szczercowskiej. Znaczna część terenów znajduje się na wysokości między 170-180 m n.p.m.

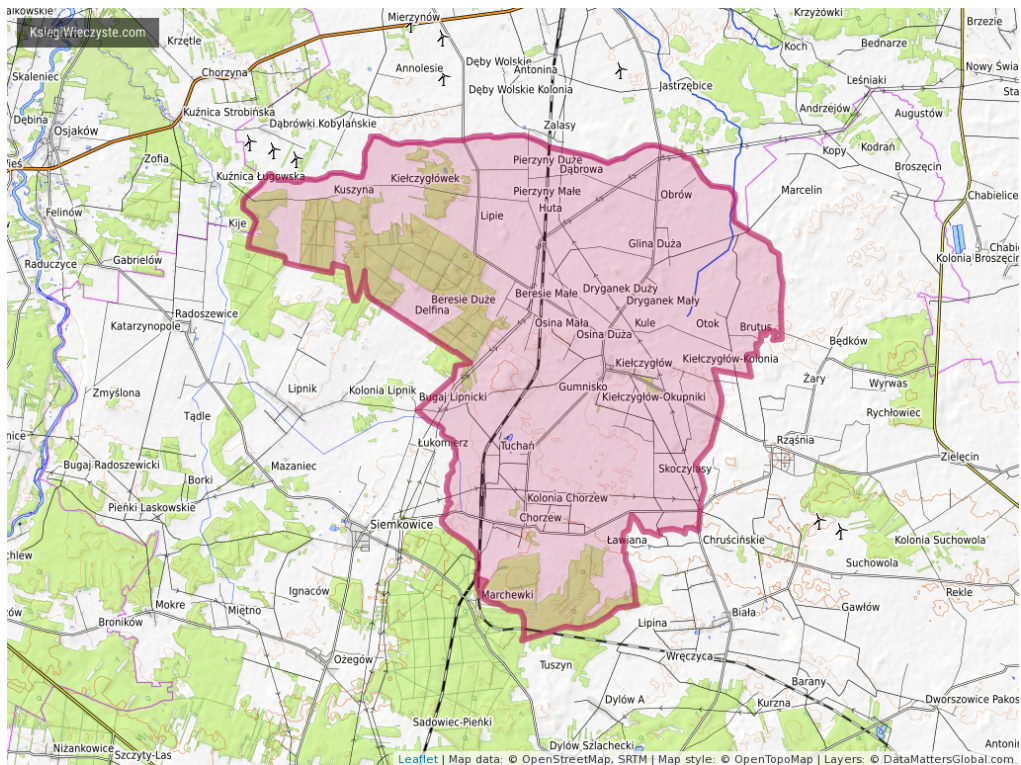

Rysunek Mapa Gminy Kielczyglów

Tabela Nr 1. Podział na sołectwa wraz z liczbą mieszkańców.

Lp.	Sołectwo	Wieś	2023
1.	BRUTUS	Brutus, Otok	158
2.	GLINA	Glina Duża, Glina Mała	230
3.	DRYGANEK DUŻY	Dryganek Duży, Dryganek Mały, Kule	272
4.	GUMNISKO	Gumnisko, Podrwinów, Beresie Duże	178
5.	DĄBROWA	Dąbrowa, Pierzyny Duże	210
6.	HUTA	Huta, Pierzyny Małe, Lipie	231
7.	KIEŁCZYGLÓW	Kielczyglów-Okupniki, Kolonia Kielczyglów, Kielczyglów	602
8.	KIEŁCZYGLÓWEK	Kielczyglówek, Kruszyna	246
9.	KOLONIA CHORZEW	Kolonia Chorzew, Tuchań	349
10.	CHORZEW	Chorzew	591
11.	OSINA MAŁA	Osina Mała, Osina Duża, Beresie Małe	170
12.	OBRÓW	Obrów	244
13.	STUDZIENICA	Studzienica	112
14.	SKOCZYŁASY	Skoczylasy, Chruścińskie, Ławiana	256
RAZEM			3849

Gmina Kielczyglów jest gminą wiejską. Wskaźnik dochodów podatkowych gminy na 1 mieszkańca na 2024 r. wynosi 1911,85, przy wskaźniku dla kraju na poziomie 2788,93. Liczba mieszkańców stale maleje, co wynika z ujemnego przyrostu naturalnego (w 2023 odnotowano 21 urodzeń przy 52 zgonach). Liczba mieszkańców gminy na koniec roku 2023 wynosiła 3849 osób. Gmina uzyskuje niskie dochody z podatków i opłat lokalnych. Na terenie znajduje się tylko kilka firm, klasy gleby są bardzo niskie (V i VI), stąd też niskie wpływy z podatku rolnego. Z powodu trudnej lokalizacji (z dala od większych miast) i braku komunikacji publicznej gmina charakteryzuje się dość wysoką stopą bezrobocia. Dodatkowo gmina posiada znaczne zadłużenie w wysokości 3779808 zł (stan na 31 grudnia 2023). Te wszystkie czynniki sprawiają, że sytuacja ekonomiczna gminy Kielczyglów jest trudna.

Teren gminy Kiełczygłów należy do obszaru chronionego zabezpieczonego przez Państwową Straż Pożarną w Pajęcznie. Realizacja działań ratowniczo-gaśniczych jest w głównej mierze sprawowana przez Jednostkę Ratowniczo-Gaśniczą w Pajęcznie, która wspierana jest przez 8 jednostek Ochotniczych Straży Pożarnych znajdujących się na terenie miejscowości: Kiełczygłów, Chorzew, Głina Duża, Obrów, Skoczylasy, Brutus, Huta, Dryganek. Dwie jednostki zlokalizowane na terenie gminy są włączone do Krajowego Systemu Ratowniczo-Gaśniczego i jest to jednostka OSP w Kiełczygłowie i w Chorzewie. Jednostki działające na terenie gminy posiadają 7 samochodów Ratowniczo-Gaśniczych wyposażonych w niezbędny sprzęt potrzebny do realizacji działań narzuconych jednostkom ochrony przeciwpożarowej.

Aktywność gospodarczą regionu można wyrazić za pomocą ilości podmiotów gospodarczych zarejestrowanych na badanym terenie. Aktywność gospodarcza rejonu gminy Kiełczygłów jest raczej niska. Na dzień 31 grudnia 2023 roku liczba aktywnych działalności gospodarczych na terenie gminy wyniosła: 165. Praktycznie wszystkie działalności gospodarcze znajdują się w rękach prywatnych. Zróżnicowanie działalności gospodarczych opiera się przede wszystkim na takich działach jak : transport drogowy towarów, wykonywanie robót budowlanych wykończeniowych, konserwacja i naprawa pojazdów samochodowych , sprzedaż detaliczna prowadzona w niewyspecjalizowanych sklepach, wykonywanie konstrukcji i pokryć dachowych.

3.2. Sytuacja demograficzna.

Przebieg procesów demograficznych stanowi jeden z istotniejszych elementów kształtujących nie tylko aktualną sytuację społeczną, ale przede wszystkim rzutujących na jej stan w niedalekiej i dalszej przyszłości. Obecnie demografia determinuje wybór kierunków i celów, środków i narzędzi większości działań związanych z polityką społeczną. Dotyczy to polityki rodzinnej, polityki rynku pracy, polityki mieszkaniowej, polityki senioralnej czy polityki socjalnej.

W 2021 roku w Gminie Kiełczygłów zamieszkiwało 3936 osób, w roku 2022 było to już 3902, natomiast w roku 2023 było to 3849 mieszkańców. Tendencja spadkowa liczby mieszkańców utrzymuje się od kiedy rozpoczęło się stałe zmniejszenie przyrostu naturalnego. W Gminie Kiełczygłów w ostatnich trzech latach odnotowuje się ujemny przyrost naturalny, w 2023 roku przyrost naturalny wyniósł -31 osób. Tendencja spadkowa przyrostu naturalnego na terenie Gminy Kiełczygłów w dużej mierze spowodowana jest niską liczbą urodzeń, migracją młodych ludzi do miast w celach zarobkowych, co przekłada się na zmniejszającą się liczbą mieszkańców. Sytuację obrazuje poniższa tabela.

Tabela Nr 2. Przyrost naturalny w Gminie Kiełczygłów w latach 2021-2023.

Rok	Przyrost naturalny	Urodzenia	Zgony
2023	-31	21	52
2022	-27	33	60
2021	-42	32	74

Źródło: dane USC w Kiełczygłowie. Opracowanie własne.

Tabela Nr 3. Struktura według wieku i płci na dzień 31.12.2023r.

Liczba mieszkańców ogółem	Wiek przedprodukcyjny 0-18 lat		Wiek produkcyjny 18-(60 k.- 65 m.) lat		Wiek poprodukcyjny Powyżej: 60 lat-kobiety 65 lat-mężczyźni	
	M	K	M	K	M	K
3 849	334	310	1295	1017	297	596

Źródło: dane USC w Kiełczygłowie. Opracowanie własne.

W skali Gminy Kiełczygłów w wieku poprodukcyjnym jest: 596 kobiet i 297 mężczyzn. Dysproporcja ta wynika z wcześniejszego uprawnienia kobiet do wieku emerytalnego. Na terenie Gminy zamieszkuje 2312 osób w wieku produkcyjnym co stanowi 60,06% ogółu mieszkańców. Osoby w wieku przedprodukcyjnym (644 osób) stanowią 16,73%, natomiast osoby starsze stanowią 23,20% ogółu mieszkańców.

3.3. Edukacja.

Na terenie gminy Kielczygłów funkcjonują następujące placówki oświatowe:

1. Szkoła Podstawowa w Kielczygłowie,
2. Szkoła Podstawowa w Chorzewie,
3. Publiczne Przedszkole w Kielczygłowie,
4. Publiczne Przedszkole w Kielczygłowie filia w Chorzewie,
5. Klub Dziecięcy w Kielczygłowie,

Nadzór pedagogiczny nad szkołami sprawuje Łódzki Kurator Oświaty. Od kilku lat liczba uczniów zmniejsza się. Na terenie gminy nie występują szkoły ponadpodstawowe, a do tego typu szkół młodzież uczęszcza w najbliższych ośrodkach powiatowych, jak: Pajęczno, Wieluń, Bełchatów.

Poniżej przedstawiamy tabelę ilustrującą liczbę dzieci w placówkach oświatowych na terenie gminy Kielczygłów w poszczególnych latach szkolnych.

Tabela Nr 4. Liczba uczniów i kadra pedagogiczna w placówkach oświatowych na terenie gminy Kielczygłów.

ROK SZKOLNY	SZKOŁA PODSTAWOWA W CHORZEWIE	SZKOŁA PODSTAWOWA W KIELCZYGŁOWIE	PUBLICZNE PRZEDSZKOLE W KIELCZYGŁOWIE
2021/2022	Liczba uczniów: 87 Liczba nauczycieli: 22	Liczba uczniów: 188 Liczba nauczycieli: 31	Liczba uczniów: 121 Liczba nauczycieli: 12
2022/2023	Liczba uczniów: 77 Liczba nauczycieli: 20	Liczba uczniów: 204 Liczba nauczycieli: 34	Liczba uczniów: 110 Liczba nauczycieli: 12
2023/2024	Liczba uczniów: 69 Liczba nauczycieli: 18	Liczba uczniów: 188 Liczba nauczycieli: 31	Liczba uczniów: 118 Liczba nauczycieli: 11

3.4 Sytuacja na rynku pracy

Jednym z problemów występujących na terenie naszej gminy jest bezrobocie, które niesie za sobą wiele negatywnych skutków. Dane statystyczne dotyczące zjawiska bezrobocia w znacznym stopniu je zniekształcają, powszechnym zjawiskiem jest „praca na czarno”, co powoduje utajanie bezrobocia. Bezrobocie wpływa negatywnie na wiele sfer życia, standard życia wielu ludzi stale się obniża. Bezrobotnym jest osoba niezatrudniona, nieprowadząca działalności gospodarczej i niewykonująca innej pracy zarobkowej, która jest zdolna i gotowa do podjęcia zatrudnienia (w pełnym lub niepełnym wymiarze czasu pracy). Bezrobotnym w rozumieniu przepisów ustawy o promocji zatrudnienia i instytucjach rynku pracy jest osoba poszukująca zatrudnienia, która ukończyła 18 rok życia, a nie osiągnęła wieku emerytalnego, aktualnie nie uczy się na żadnym szczeblu kształcenia, lub nie jest skierowana na szkolenie przez PUP, nie nabyła prawa do emerytury i renty, nie jest właścicielem gospodarstwa rolnego.

Długotrwałe bezrobocie występuje wówczas, gdy osoba pozostaje bez pracy przez okres co najmniej 12 miesięcy w ciągu ostatnich 24 miesięcy.

Ważnym wskaźnikiem w ocenie rynku pracy jest stopa bezrobocia rejestrowanego, która jest wyrażona w procentach stosunkiem liczby osób zarejestrowanych jako bezrobotne w urzędach pracy, do liczby ludności aktywnej zawodowo (zasobu siły roboczej danej populacji). Stopa bezrobocia w powiecie pajęczańskim na dz. 31 grudnia 2023 roku wynosiła 8,1%, a więc była znacznie wyższa niż stopa bezrobocia rejestrowana w województwie łódzkim (5,4%) i w całej Polsce (5,1%). Od 2017 roku stopa bezrobocia w powiecie pajęczańskim uległa stopniowemu zmniejszeniu, podobnie jak ma to miejsce w całej Polsce i w województwie. Gmina Kielczygłów jest w przeważającej mierze gminą o charakterze typowo rolniczym. Zarówno istniejące na terenie gminy zakłady produkcyjne jak i nieprodukcyjne zatrudniają niewielki procent zamieszkałej ludności. Na terenie gminy nie funkcjonują większe zakłady produkcyjno – przemysłowe. Brak miejsc pracy na obszarze gminy, jak i brak możliwości utrzymania się rodzin z niewielkich gospodarstw rolnych powoduje migrację za pracą. Znikomy procent zarówno mężczyzn jak i kobiet zatrudnianych jest w zakładach przemysłowych w Częstochowie i Kopalni Węgla Brunatnego w Bełchatowie, a także kopalnianych spółkach.

Bezrobocie w gminie Kielczygłów na dzień 31 grudnia 2023 r. (dane pozyskane z Powiatowego Urzędu Pracy w Pajęcznie):

- Ogółem osób bezrobotnych w gminie Kiełczygłów : 110
- W tym: 60 kobiet, 50 mężczyzn
- Zarejestrowani bezrobotni do 12 m-cy od ukończenia szkoły: 7 osób
- Zarejestrowani bezrobotni zwolnieni z przyczyn dotyczących zakładu pracy : 5 osób
- Zarejestrowani zamieszkali na wsi : 110 osób
- Bezrobotni z prawem do zasiłku: 19 osób
- Zarejestrowani bezrobotni w wieku 18-44 lat: 68 osób,
- Bezrobotni zarejestrowani powyżej 12 miesięcy: 51 osób.

3.5 Kwestia uzależnień i rozwiązywania problemów alkoholowych.

Uzależnienie od alkoholu oraz inne uzależnienia, takie jak narkomania i nikotynizm, to zauważalne zjawiska w obszarze pomocy społecznej. Są one trudne do rozwiązania, gdyż zarówno ich źródłem, jak i ich skutkiem są inne problemy. Nadużywanie alkoholu i środków psychoaktywnych powoduje szkody we wszystkich sferach życia człowieka. Następstwa te dotyczą nie tylko zdrowia fizycznego i psychicznego. Głównymi problemami współwystępującymi wraz z uzależnieniami są bezrobocie, ubóstwo, dysfunkcje rodziny, długotrwała choroba, przestępczość - w tym przemoc w rodzinie.

Przyczyny alkoholizmu niełatwo jest znaleźć. Każda osoba uzależniona od alkoholu ma inną historię dotarcia do własnego uzależnienia.

Wśród przyczyn popadania w alkoholizm można jednak wymienić:

- uwarunkowania społeczne,
- nieprawidłowe wzorce rodzinne,
- brak celów życiowych,
- utrata zatrudnienia,
- słaba odporność psychiczna, problemy i zaburzenia natury psychicznej,
- podatność na manipulację.

Na terenie gminy inicjowaniem działań związanych z profilaktyką i rozwiązywaniem problemów alkoholowych oraz integracją społeczną osób uzależnionych od alkoholu zajmuje się Gminna Komisja Rozwiązywania Problemów Alkoholowych w Kiełczygłowie w składzie 5 osób.

Podstawowym jej zadaniem i celem jest podejmowanie działań zmierzających do ograniczenia spożycia napojów alkoholowych oraz substancji odurzających, udzielanie pomocy w wyjściu z nałogów osobom uzależnionym oraz otaczanie wsparciem ich najbliższych. W ramach prowadzonej działalności Komisja przyjmuje zgłoszenia o przypadkach wystąpienia nadużywania alkoholu w środowisku, przeprowadza rozmowy z osobami, w przypadku których wpłynęło zgłoszenie, pouczając je i motywując do zaprzestania nadużywania alkoholu i poddania się leczeniu odwykowemu, kieruje, w przypadku, gdy osoba nie godzi się na dobrowolne leczenie, a wstępne czynności przeprowadzone w sprawie uzasadniają kontynuację postępowania, na badanie przez biegłych w celu wydania opinii w przedmiocie uzależnienia od alkoholu i wskazania rodzaju zakładu odwykowego, przygotowuje dokumentację związaną z postępowaniem sądowym w celu zastosowania obowiązku poddania się leczeniu odwykowemu oraz składa wnioski o wszczęcie postępowania do sądu.

W 2021 i 2022 roku na terenie gminy Kiełczygłów Gminna Komisja Alkoholowa prowadziła następujące działania:

- w stosunku do 10 osób podjęła czynności zmierzające do orzeczenia o zastosowaniu wobec osoby uzależnionej od alkoholu obowiązku poddania się leczeniu w placówce leczenia uzależnień,
- wobec 3 osób wystąpiła z wnioskiem o zobowiązanie do podjęcia leczenia odwykowego,
- uczestniczyła w 18 grupach roboczych do spraw przeciwdziałania przemocy domowej,
- 1 osoba z Komisji uczestniczyła w szkoleniu dot. Zespołów interdyscyplinarnych ds. przeciwdziałania przemocy domowej,

- w ramach profilaktyki zorganizowano wycieczkę dla dzieci do Aquaparku Fała,
- prelekcja na temat problemu alkoholowego z mieszkańcami Chorzewa i Tuchania,
- pobyt rodzin na zlocie rodzin abstynenckich.

Należy nadmienić, iż przedstawione powyżej dane nie odzwierciedlają faktycznej liczby osób uzależnionych od alkoholu, trudno jest ustalić liczbę osób zmagających się z problemami alkoholowymi.

Działalność profilaktyczną, szczególnie z rodzinami osób uzależnionych, prowadzą pracownicy socjalni Gminnego Ośrodka Pomocy Społecznej w Kielczygłowie w ramach wykonywanych czynności służbowych – świadczenia pracy socjalnej, podczas przeprowadzania wywiadów środowiskowych u rodzin dotkniętych tym problemem.

3.6 Przeciwdziałanie przemocy domowej.

Jednym z poważniejszych problemów występujących na terenie gminy Kielczygłów jest zjawisko przemocy w rodzinie. Wśród czynników i elementów lokalnego środowiska, sprzyjających zjawisku przemocy w rodzinie należy wymienić przede wszystkim takie problemy społeczno-ekonomiczne jak: bezrobocie, alkoholizm a także problemy opiekuńczo-wychowawcze, będące efektem niewłaściwych relacji „rodzice-dzieci” oraz „mąż/partner-żona/partnerka”. W kierunku osób i rodzin dotkniętych w/w problemami podejmowane są działania pomocowe, głównie przez Ośrodek Pomocy Społecznej, Gminną Komisję Rozwiązywania Problemów Alkoholowych oraz Zespół Interdyscyplinarny ds. przemocy domowej. Podstawę działań podejmowanych przez te podmioty stanowił przyjęty w 2018 roku Gminny Program Przeciwdziałania Przemocy w Rodzinie oraz Ochrony Ofiar Przemocy w Rodzinie na lata 2018-2023.

W gminie Kielczygłów działa Zespół Interdyscyplinarny do spraw Przeciwdziałania Przemocy Domowej, którego głównym celem jest efektywna współpraca z instytucjami i organizacjami na rzecz zapobiegania i zwalczania przemocy w rodzinie, w tym poprzez prowadzenie procedury Niebieskiej Karty. Z analizy posiadanych dokumentów wynika, że Niebieskie Karty zakładane są głównie przez Policję lub Ośrodek Pomocy Społecznej. W gminie Kielczygłów w 2023 roku wszczęto 5 nowych procedur Niebieskiej Karty. Wszystkie założone zostały przez Komendę Powiatową Policji w Pajęcznie. W 2023 roku zakończono prowadzenie 4 Niebieskich Kart z powodu ustania przemocy.

Tabela Nr 5. Dane dotyczące zjawiska przemocy domowej w latach 2021-2023.

Rok	2021	2022	2023
Liczba sporządzonych formularzy „Niebieska Karta”	7	6	5
Liczba osób dotkniętych przemocą domową W tym:	25	24	24
kobiety	14	13	11
mężczyźni	6	6	3
dzieci	5	5	10
Liczba sprawców przemocy, w tym:	14	14	12
Formy Przemocy			
fizyczna	2	2	8
psychiczna	10	10	10
seksualna	0	0	1

3.7 Pomoc osobom starszym i niepełnosprawnym.

Od kilku lat obserwuje się na terenie gminy Kielczygłów, jak i zresztą w całym kraju starzenie się społeczeństwa, czyli stały, systematyczny wzrost liczby osób w wieku poprodukcyjnym w stosunku do osób w wieku 18 - 60 r. życia, co przy przedłużającej się średniej długości życia i co za tym idzie, zwiększaniu się liczby osób starszych, wymagających pomocy w codziennej egzystencji powoduje zwiększone zapotrzebowanie na niektóre formy pomocy. Zasadniczym kierunkiem działań gminy musi zatem być

zapewnienie odpowiednich form i zakresu opieki zdrowotnej i socjalnej dla tej grupy społecznej. Systematyczne postępowanie zjawiska starzenia się wymaga więc podjęcia z wyprzedzeniem działań zmierzających do stworzenia nowoczesnego systemu polityki społecznej ukierunkowanej na zaspokajanie specyficznych potrzeb osób starszych. Starzenie się i starość jawią się jednym z kluczowych problemów społecznych, zarówno w aspekcie ekonomicznym i medycznym, jak i etycznym. W gminie Kiełczygłów do najistotniejszych problemów dotyczących seniorów zalicza się: samotność, choroby wieku podeszłego, brak wsparcia ze strony rodziny, niedostateczny dostęp do usług opiekuńczych, ubóstwo, ograniczenie samodzielności i deprywacja potrzeb.

Działalność na rzecz seniorów w gminie prowadzi Gminny Ośrodek Pomocy Społecznej w Kiełczygłowie, tj.:

- zasiłki pieniężne, tj. okresowy, celowy, celowy na zakup posiłku lub żywności,
- praca socjalna,
- zasiłki pielęgnacyjne,
- świadczenia pielęgnacyjne,
- produkty żywnościowe z programu operacyjnego pomoc żywnościowa 2021-2027,
- kierowanie i ponoszenie odpłatności za pobyt w domu pomocy społecznej.

Na terenie gminy funkcjonuje również Związek Emerytów i Rencistów, który prowadzi działania na rzecz osób w wieku emerytalnym. W ramach swojej działalności koło zorganizowało dziesiątki spotkań, wycieczek, wyjazdów i innych imprez kulturalnych dla seniorów z terenu gminy Kiełczygłów. Koło obecnie zrzesza 83 członków.

Wykres Nr 1. Rodziny emerytów i rencistów objęte pomocą społeczną w 2021, 2022, 2023 roku.

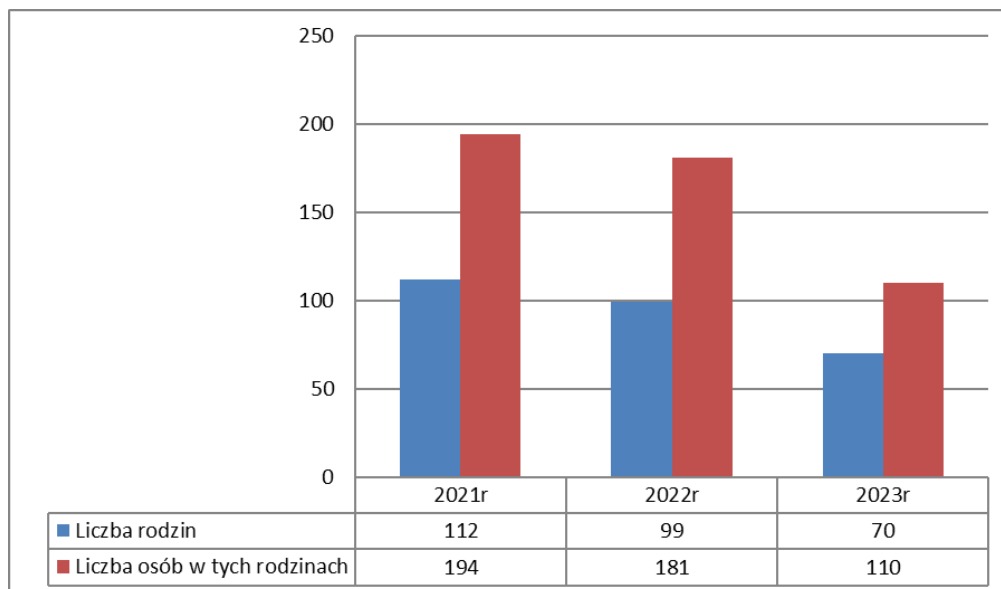

Źródło Dane pochodzące z GOPS Kiełczygłów

Planuje się wykorzystanie potencjału osób starszych w działaniach społecznych i edukacyjnych, utrzymywanie osób starszych, niepełnosprawnych w miejscu zamieszkania w szczególności poprzez uwrażliwienie społeczności lokalnej na potrzeby osób starszych i niepełnosprawnych, współpracę z Powiatowym Centrum Pomocy Rodzinie i Powiatowym Urzędem Pracy w Pajęcznie w zakresie aktywizacji zawodowej osób niepełnosprawnych, wsparcie osób przewlekle psychicznie chorych, upośledzonych umysłowo oraz wykazujących inne przewlekle zaburzenia psychiczne.

3.8 Ochrona zdrowia i pomoc społeczna.

Opiekę zdrowotną zapewnia mieszkańcom gminy Samodzielny Publiczny Zakład Podstawowej Opieki Zdrowotnej w Kiełczygłowie, funkcjonuje również gabinet stomatologiczny, posiadający kontrakt z NFZ.

Placówka zatrudnia 6 lekarzy, 6 pielęgniarek, 4 osoby- personel niemedyyczny (stan zatrudnienia na 31.12.2022).

Specjalistyczne świadczenia zdrowotne, świadczenia zdrowotne w warunkach zamkniętych oraz nocną i świąteczną opiekę lekarską i pielęgniarską dla mieszkańców gminy realizują placówki znajdujące się poza gminą. Są to: Samodzielny Publiczny Zespół Opieki Zdrowotnej w Pajęcznie (Szpital Powiatowy, Zakład Opiekuńczo-Lecznicy, nocna i świąteczna opieka zdrowotna) oraz Szpital Powiatowy w Radomsku (oddziały szpitalne, poradnie specjalistyczne, nocna i świąteczna opieka zdrowotna).

Świadczeniem pomocy społecznej w gminie zajmuje się Gminny Ośrodek Pomocy Społecznej w Kielczygłowie. Zatrudnia 2,5 pracowników socjalnych, 1 osobę ds. świadczeń rodzinnych i funduszu alimentacyjnego, 1 asystenta rodziny na umowę zlecenie do 31.12.2023. Asystent rodziny ma na celu pracę z rodziną w problemach nie tylko wychowawczych, lecz także w sprawach codziennych. Realizowana przez niego pomoc polegała na wsparciu w przezwyciężeniu trudności, w poprawie sytuacji życiowej, by w przyszłości rodzina samodzielnie pokonywała własne problemy.

Gminny Ośrodek Pomocy Społecznej w Kielczygłowie podejmuje działania, m.in. na podstawie następujących przepisów prawa:

- ustawa o pomocy społecznej,
- ustawa o świadczeniach rodzinnych,
- ustawa o pomocy osobom uprawnionym do alimentów,
- ustawa o wspieraniu rodziny i systemie pieczy zastępczej,
- ustawa o przeciwdziałaniu przemocy w rodzinie,
- ustawa o świadczeniach opieki zdrowotnej finansowanych ze środków publicznych,
- ustawa o ustaleniu i wypłacie zasiłków dla opiekunów,
- ustawa o Karcie Dużej Rodziny,
- ustawa o pomocy państwa w wychowywaniu dzieci,
- ustawa o wsparciu kobiet w ciąży i rodzin „Za życiem”,
- ustawa o dodatku osłonowym.

W 2023 roku liczba osób, którym udzielono w gminie pomocy i wsparcia jest na wyrównanym poziomie jak w 2022 roku i w 2021 roku (95 osób, którym przyznano decyzją świadczenia w 2023r., 107 osób w 2022 r. , 99 osób w 2021 r.). Świadczenia pomocy społecznej udzielane przez GOPS mają głównie charakter pieniężny, niepieniężny. Dane szczegółowe w tym zakresie za lata 2021-2023 przedstawia poniższa tabela.

Tabela Nr 6. Formy świadczeń pomocy społecznej udzielonych przez GOPS Kielczygłów w latach 2021-2023 – zadania własne gminy

Udzielone świadczenia	2023	2022	2021
Zasiłek stały	116 świadczeń dla 10 osób	105 świadczeń dla 12 osób	103 świadczenia dla 10 osób
Zasiłek okresowy	159 świadczeń dla 25 osób	185 świadczeń dla 34 osób	189 świadczeń dla 32 osób
Posiłek	4452 świadczeń dla 38 osób	4684 świadczeń dla 43 osób	3493 świadczeń dla 37 osób
Zasiłek celowy i w naturze	44	37	43
Odpłatność za pobyt w DPS	48 świadczeń dla 4 osób	48 świadczeń dla 4 osób	60 świadczeń dla 5 osób
Udzielenie schronienia	0	0	0

Źródło: Dane Gminnego Ośrodka Pomocy Społecznej w Kielczygłowie

Wykres Nr 2.

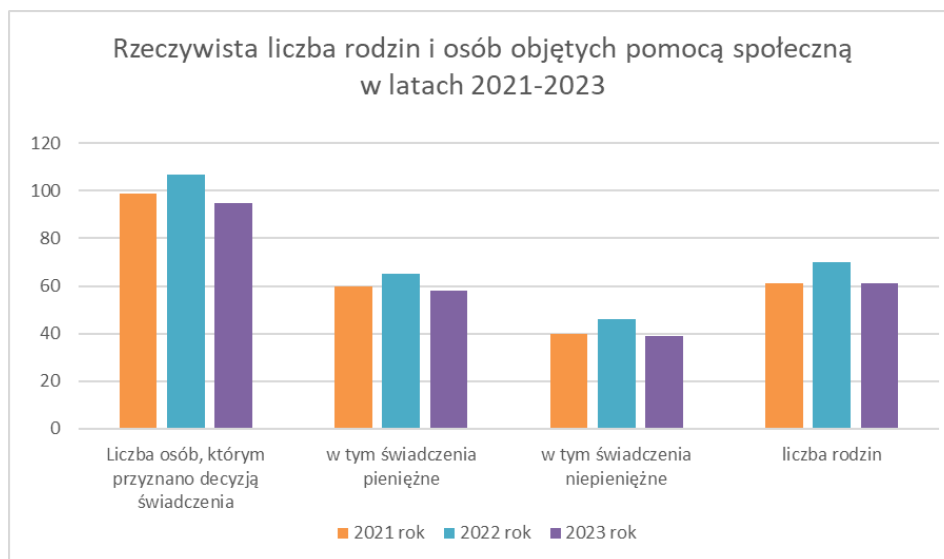

Źródło: Dane Gminnego Ośrodka Pomocy Społecznej w Kiełczygłowie

Z danych analizowanych na powyższym wykresie na przestrzeni lat 2021-2023 wynika, iż liczba rodzin korzystających z pomocy w tutejszym Ośrodku Pomocy Społecznej przedstawia się na podobnym wyrównanym poziomie. W 2021 roku liczba osób, którym przyznano decyzją świadczenia wyniosła : 99, w roku 2022 : 107, a w 2023 : 95 . Z tej liczby świadczenia pieniężne zostały przyznane w ilości : w 2021 : 60, w 2022 : 65, a w 2023: 61 , a świadczenia niepieniężne stanowiły: w 2021 : 40, w 2022 : 46, natomiast w 2023 : 39. Liczba rodzin, które korzystały ze wsparcia tutaj. OPS wyniosła odpowiednio : w 2021 : 61, w 2022: 70, w 2023 : 61.

Spośród świadczeń pieniężnych najczęściej udzielaną formą pomocy w latach 2021- 2023 był zasiłek okresowy. Zasiłek okresowy przysługuje z uwagi na okoliczności mające negatywny wpływ na sytuację życiową osoby ubiegającej się o świadczenie. W Ustawie o pomocy społecznej wskazano okoliczności, ze względu na które zasiłek ten w szczególności przysługuje, tj.: długotrwała choroba, niepełnosprawność, bezrobocie, możliwość utrzymania lub nabycia uprawnień do świadczeń z innych systemów zabezpieczenia społecznego.

Zgodnie z art. 38 ust. 3 ustawy z dnia 12 marca 2004r. o pomocy społecznej gwarantowana wysokość zasiłku okresowego wynosi 50% różnicy między kryterium dochodowym a dochodem osoby/rodziny. Zasiłek okresowy nie może być przyznany w kwocie mniejszej niż 20 zł.

Dominujący rodzaj pomocy niepieniężnej stanowił także posiłek, który był wsparciem

udzielanym głównie dzieciom w ramach wieloletniego programu rządowego wspierania finansowego gmin w zakresie dożywiania „Posiłek w szkole i w domu” realizowany w latach 2021 -2023.

Ważną formą wsparcia w latach 2021 - 2023 było również pokrywanie kosztów pobytu mieszkańców gminy w domach pomocy społecznej.

W stosunku do lat ubiegłych, tj. 2015, 2016, 2017 liczba osób objętych pomocą społeczną zmniejszyła się - co jest zjawiskiem korzystnym, bowiem generuje zmniejszenie kosztów związanych z opieką nad osobami będącymi w trudnej sytuacji życiowej. Należy jednak zwrócić uwagę, że zmiany w liczbie tych osób mogą wynikać ze zmian przepisów prawnych, dzięki którym większa lub mniejsza grupa osób może uzyskiwać uprawnienia do otrzymywania odpowiednich świadczeń. Istotne zmiany w danych niekoniecznie zatem oznaczają nagłą poprawę lub pogorszenie sytuacji życiowej społeczeństwa.

Wśród form pomocy istotną rolę odgrywała praca socjalna mająca na celu pomoc osobom i rodzinom we wzmacnianiu lub odzyskiwaniu zdolności do funkcjonowania w społeczeństwie poprzez pełnienie odpowiednich ról społecznych i tworzenie warunków sprzyjających temu celowi. W latach 2021-2023 liczba rodzin, które objęto pracą socjalną pozostawała niemalże na tym samym poziomie (2023- 226 rodzin, 2022- 221 rodzin, 2021- 220 rodzin). Praca socjalna realizowana w gminie polegała na diagnozie rodzin i środowisk,

udzielaniu informacji, wskazówek i pomocy w rozwiązywaniu trudności życiowych oraz kwalifikowaniu do uzyskania świadczeń.

Wykres Nr. 3



Źródło: Dane Gminnego Ośrodka Pomocy Społecznej w Kiełczygłowie

Jak wynika z powyższego wykresu wyrównane procentowo są kwestie dotyczące powodów najczęstszego zgłaszania się po pomoc przez klientów Ośrodka. Jest to odpowiednio : ubóstwo, bezrobocie, niepełnosprawność, długotrwała lub ciężka choroba, bezradność w sprawach opiekuńczo-wychowawczych. Są to przesłanki wynikające wprost z art. 7 Ustawy o pomocy społecznej.

Reasumując, wśród mieszkańców gminy korzystających ze wsparcia ośrodka pomocy w latach 2021-2023 najlichniesze grupy stanowiły rodziny z bezrobociem, niepełnosprawnością, długotrwałą lub ciężką chorobą, alkoholizmem, wymagające ochrony macierzyństwa, rodziny wielodzietne i niepełne, zmagające się z bezradnością w sprawach opiekuńczo-wychowawczych i w prowadzeniu gospodarstwa domowego oraz doświadczające ubóstwa.

Gminny Ośrodek Pomocy Społecznej w Kiełczygłowie realizuje również zadania wynikające z ustawy z dnia 9 czerwca 2011 roku o wspieraniu rodziny i systemie pieczy zastępczej.

W ramach tego zadania zatrudniany był asystent rodziny, który jest przydzielany rodzinom, które wymagają szerszego wsparcia i monitoringu. Gmina ponosiła również odpłatność za pobyt dzieci w pieczy zastępczej. W analizowanym okresie odpłatność za pobyt dziecka w pieczy zastępczej wynosiła: 30 145,45 zł w 2023 roku, 20 366,75zł w 2022 roku oraz 11 637,40 zł w 2021 roku.

Ośrodek zajmuje się także realizacją świadczeń rodzinnych, funduszu alimentacyjnego, dodatku osłonowego, czystego powietrza, realizował wypłatę świadczeń wychowawczych 500+ i świadczenia „Dobry start”, których realizację obecnie przejął ZUS.

Na przestrzeni lat 2021-2023 sytuacja rodzin otrzymujących wyżej wymienione świadczenia przedstawiała się następująco:

Tabela Nr 7. Świadczenia na rzecz rodzin wypłacane przez GOPS Kiełczygłów w latach 2021-2023.

Udzielone świadczenia	2023	2022	2021
Zasiłek rodzinny	1741 świadczeń dla 161 osób	2238 świadczeń dla 229 osób	2784 świadczenia dla 264 osób
Jednorazowa zapomoga z tytułu urodzenia dziecka	11 świadczeń dla 11 osób	20 świadczeń dla 20 osób	20 świadczeń dla 20 osób
Zasiłek pielęgnacyjny	772 świadczeń dla 69 osób	782 świadczenia dla 67 osób	807 świadczeń dla 70 osób

Świadczenie pielęgnacyjne	345 świadczeń dla 32 osób	368 świadczeń dla 36 osób	363 świadczenia dla 30 osób
Świadczenie rodzicielskie	17 świadczeń dla 5 osób	48 świadczeń dla 6 osób	49 świadczeń dla 8 osób
Świadczenie z Funduszu alimentacyjnego	84 świadczenia dla 7 osób	108 świadczeń dla 10 osób	154 świadczenia dla 14 osób
Wydane zaświadczenia do programu Czyste powietrze	55 zaświadczeń	16 zaświadczeń	24 zaświadczenia

Źródło: Dane Gminnego Ośrodka Pomocy Społecznej w Kielczygłowie

Osoby i rodziny potrzebujące wsparcia mogą uczestniczyć w różnych formach i programach, m.in.: , Program Operacyjny Pomoc Żywnościowa , Program Karta Dużej Rodziny, Pomoc asystenta rodziny. W gminie od 2014 roku realizowany jest rządowy program dla rodzin wielodzietnych pod nazwą Karta Dużej Rodziny.

Koordinacją jego realizacji zajmuje się Gminny Ośrodek Pomocy Społecznej, który wydaje uprawnionym Karty Dużej Rodziny. Od 2019 roku o Kartę Dużej Rodziny mogą się ubiegać również rodzice, którzy kiedykolwiek mieli na utrzymaniu co najmniej trójkę dzieci, bez względu na ich aktualny wiek.

Wykres Nr. 4

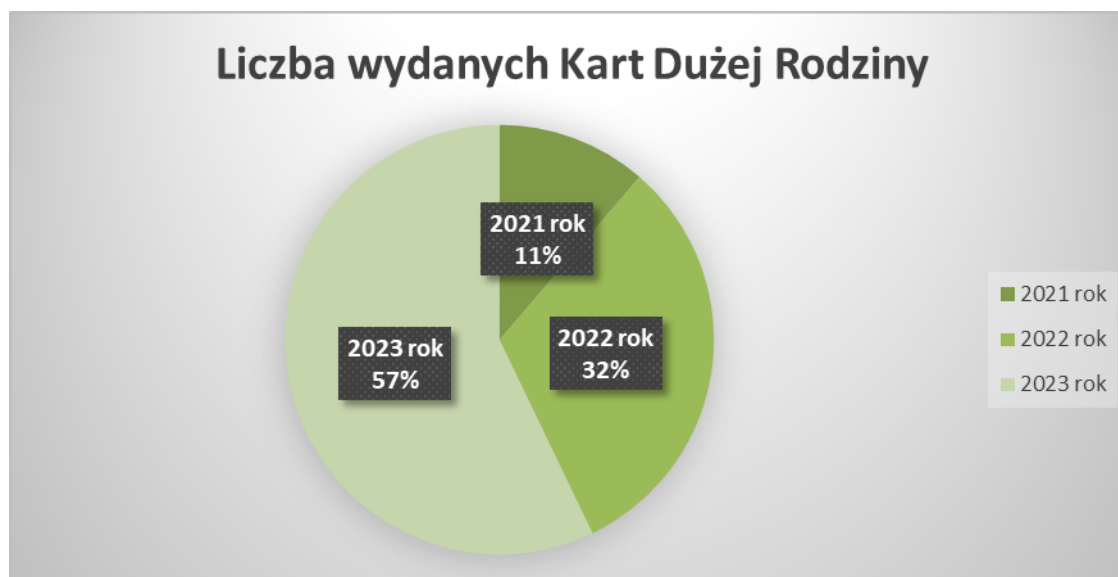

Źródło: Dane Gminnego Ośrodka Pomocy Społecznej w Kielczygłowie

Jak wynika z wykresu w Gminie Kielczygłów wzrasta zainteresowanie posiadaniem Karty Dużej Rodziny. W 2021 roku wydano 23 kart, w 2022 roku 64, a w roku 2023 : 116 Kart.

Karta Dużej Rodziny to system zniżek i dodatkowych uprawnień dla rodzin 3+ zarówno w instytucjach publicznych, jak i w firmach prywatnych. Przysługuje niezależnie od dochodu. Posiadacze KDR mają możliwość tańszego korzystania z oferty podmiotów m.in. z branży spożywczej, paliwowej, bankowej czy rekreacyjnej. Zniżki ustawowe to zniżki na przejazdy kolejowe, darmowe wejścia do wszystkich parków narodowych na terenie Polski oraz zniżki na wyrobienie paszportu. Zniżki nieustawowe to ulgi udzielane przez podmioty prywatne.

3.9 Kultura i rekreacja.

Główną działalność kulturalną na terenie gminy prowadzą: Gminna Biblioteka Publiczna w Kielczygłowie. Gminna Biblioteka Publiczna w Kielczygłowie jest samorządową instytucją kultury, a nadzór nad jej organizacją i funkcjonowaniem sprawuje Wójt Gminy.

Głównym celem i podstawowym zadaniem biblioteki jest:

- udostępnianie zbiorów bibliotecznych na miejscu i wypożyczanie na zewnątrz;

- popularyzacja książki i czytelnictwa;
- gromadzenie, opracowanie i przechowywanie materiałów bibliotecznych, zakup nowości wydawniczych z uwzględnieniem poszczególnych grup czytelniczych;
- ocena posiadanych zbiorów pod kątem ich przydatności w środowisku i dokonywanie niezbędnych selekcji;
- kontynuacja stałych form współpracy z czytelnikami poprzez: wystawy i wystawki książek z okazji rocznic literackich, kulturalnych, wycieczek dzieci i młodzieży, organizowanie konkursów.

Biblioteka jako instytucja kultury prowadzi również działalność kulturalną i edukacyjną. Rozmiar tej działalności uzależniony jest od warunków finansowych i lokalowych. Najczęstszą formą działalności kulturalno-oświatowej są wystawy i wystawki książek. Biblioteka współpracuje z wszystkimi szkołami i przedszkolami z terenu gminy Kiełczygłów. Organizowane są wycieczki młodzieży szkolnej i przedszkolnej do biblioteki, celem zapoznania się ze zbiorami, ułożeniem książek na półkach, nowościami wydawniczymi i korzystania z katalogów.

Tabela Nr 8. Struktura zbiorów bibliotecznych w jednostce Gminna Biblioteka Publiczna.

Nazwa biblioteki, filii	Książki	Czasopisma oprawione	Zbiory specjalne	Razem zbiory
GBK Kiełczygłów	12040			12040
Razem	12040			12040

Źródło: Gminna Biblioteka Publiczna w Kiełczygłowie

Tabela Nr 9. Czytelnicy ogółem w jednostce.

Nazwa biblioteki, filii	Czytelnicy ogółem		
	2021	2022	Różnica
GBK Kiełczygłów	465	455	-10
Razem	465	455	-10

Źródło: Gminna Biblioteka Publiczna w Kiełczygłowie

Tabela Nr 10. Struktura czytelników według wieku.

Wiek czytelników	Liczba czytelników	
	2021	2022
Do 5 lat	7	6
6-12 lat	62	60
13-15 lat	57	55
16-19 lat	67	66
20-24 lata	72	71
25-44 lata	96	95
45-60 lat	73	72
Powyżej 60 lat	31	30
Ogółem	465	455

Źródło: Gminna Biblioteka Publiczna w Kiełczygłowie

Na terenie gminy Kiełczygłów działają również:

- Orkiestra Dęta Gminy Kiełczygłów prowadzona przez kapelmistrza, promuje gminę na różnego rodzaju imprezach, konkursach i świętach o zasięgu gminnym, regionalnym i krajowym,
- Kapela „Kiełczygłowianie”,
- Kluby Sportowe, którym udzielana jest dotacja z przeznaczeniem na upowszechnianie kultury fizycznej.

Gmina dokłada wszelkich starań, aby przybywało miejsc służących aktywnemu spędzaniu czasu, tak przez dzieci, jak i dorosłych mieszkańców gminy. Utworzone są otwarte strefy aktywności, place zabaw, siłownie zewnętrzne, miejsca ogólnodostępne dla aktywnego wypoczynku.

- Gminny Ośrodek Kultury: Uczestnictwo w kulturze to zajęcia zbiorowe, zespołowe czy też indywidualne, które gromadzą uczestników w celu rozbudzenia ich uzdolnień i zainteresowań, pasji, wymiany doświadczeń, zachęcania do wspólnego działania, podejmowania problemów kultury czy stosunków międzyludzkich. Tematem wiążącym zarówno dzieci, młodzież jak i dorosłych jest przeważnie muzyka, plastyka, taniec, teatr, śpiew, twórczość artystyczna i ludowa, tradycje, obrzędy. Aktywne uczestnictwo w różnorodnych zajęciach, sekcjach, spotkaniach, uroczystościach, konkursach i imprezach kulturalnych przyczynia się do zdobywania nowych umiejętności, doświadczeń, wpływa na rozwój osobowości uczestników poprzez ich zaangażowanie. Wśród dzieci szczególnie kształtuje się aktywność i otwartość na innych, kreatywność. Stałe zajęcia dla dzieci w GOK jest to jednocześnie forma spędzania wolnego czasu w sposób przyjemny a równocześnie pożyteczny.

IMPREZY I SPOTKANIA ORGANIZOWANE W GOK W 2022 roku

- zajęcia gry na instrumentach dętych
- zajęcia gry na gitarze
- zajęcia plastyczno - techniczne
- warsztaty pielęgnacji i makijażu
- wieczór pieśni patriotycznych
- III Marsz Niepodległości
- Spotkania z przedszkolakami
- Ferie i wakacje ;

Gminny Ośrodek Kultury posiada 10 komputerów z programu "Przeciw wykluczeniu cyfrowemu" z których korzystały dzieci, młodzież i dorośli.

W 2022 roku dzieci i młodzież korzystała z bilarda, piłkarzyków i X-Boxa. W czasie ferii i wakacji dzieci i młodzież czynnie uczestniczyli w organizowanych zajęciach i atrakcjach. GOK współpracuje z Gminną Biblioteką Publiczną w Kiełczygłowie, Publicznym Przedszkolem w Kiełczygłowie i Chorzewie, a także 33 Drużyną Harcerską "Podniebni" z Chorzewa. Gminny Ośrodek Kultury odwiedzali także dorośli : poczytać prasę, skorzystać z internetu. W 2022 roku Gminny Ośrodek Kultury był współorganizatorem III Marszu Niepodległości, czynnie brał udział w dożynkach gminno- parafialnych.

W Gminnym Ośrodku Kultury były prowadzone zajęcia gry na instrumentach dętych, na gitarze, zajęcia plastyczno-techniczne.

W pomieszczeniach ośrodka odbywały się próby Kapeli "Kiełczygłowianie" oraz orkiestry dętej. Gminny Ośrodek Kultury posiada stronę w mediach społecznościowych, gdzie udostępnia relacje z wizyt a także innych form pracy.

WSPÓLPRACA:

W 2022 roku prowadzona była działalność statutowa GOK. Ponadto pomieszczenia GOK były przygotowywane i udostępniane na:

- spotkania grupy wsparcia (raz w tygodniu)
- narady i zebrania
- próby kapeli „Kiełczygłowianie”
- próby orkiestry

- spotkania Agencji Rynku Rolnego;

4. Identyfikacja najważniejszych problemów społecznych na terenie gminy Kiełczygłów.

Identyfikacja problemów społecznych jest jednym z najważniejszych elementów każdego postępowania diagnostycznego mającego określić zasadnicze problemy i ewentualne kierunki ich rozwiązywania. Pojawiają się wyzwania, przed którymi w najbliższych latach stanie samorząd lokalny. Zaliczono do nich:

1. Pomoc dzieciom i młodzieży, zwłaszcza z rodzin najuboższych i dotkniętych dysfunkcją.
2. Pomoc osobom bezrobotnym w znalezieniu pracy. Aktywizacja społeczna i zawodowa.
3. Budowa zintegrowanego systemu profilaktyki i rozwiązywania problemów alkoholowych na terenie gminy.
4. Pomoc osobom starszym, samotnym i niepełnosprawnym. Promocja zdrowia.
5. Pomoc rodzinom zagrożonym kryzysem rodzinnym. Rozwijanie systemu pomocy osobom i rodzinom dotkniętym problemem przemocy domowej.
6. Podniesienie poziomu integracji społecznej w gminie.

Wdrożenie zaplanowanych przedsięwzięć powinno przyczynić się do poprawy jakości życia mieszkańców gminy, zmniejszenia skali występujących problemów społecznych oraz zminimalizowania ich skutków społecznych.

Podmiotami funkcjonującymi na terenie gminy z którymi Gmina i Gminny Ośrodek Pomocy Społecznej w Kiełczygłowie prowadzi współpracę w zakresie rozwiązywania problemów społecznych są m.in.:

- Samodzielny Publiczny Zakład Podstawowej Opieki Zdrowotnej w Kiełczygłowie,
- Szkoła Podstawowa w Kiełczygłowie,
- Szkoła Podstawowa w Chorzewie,
- Przedszkole w Kiełczygłowie,
- Komenda Powiatowa Policji w Pajęcznie,
- Środowiskowy Dom Samopomocy w Strobinie ;

5. Analiza SWOT.

Celem analizy SWOT jest diagnoza oraz wskazanie głównych problemów i zagadnień strategicznych. Stanowi ona przydatną pomoc podczas oceny zasobów własnych, a także wpływu otoczenia na dany problem. Jest efektywną metodą rozpoznania słabych i silnych stron organizacji, a także analizowania szans i zagrożeń, które stoją przed działaniami społecznymi gminy. Na analizę SWOT składają się cztery kategorie elementów strategicznych:

mocne strony - czynniki wewnętrzne, pozytywne- są to dobre strony teraźniejszości;

zgrupowanie wszystkich zalet w jednym miejscu, którymi dysponuje Gmina Kiełczygłów, ma na celu ukazanie cech pomocnych w rozwiązywaniu problemów społecznych poprzez działania władz samorządowych, jak również lokalnej społeczności i podmiotów, które działają na jej terenie.

słabe strony - czynniki wewnętrzne, negatywne- obejmują one realnie istniejące słabości czynników wewnętrznych, tzn. lokalizacja, warunki, gospodarka, które hamują rozwój Gminy w kontekście walki z problemami społecznymi. Jest to obiektywna ocena danych problemów mająca na celu ustalenie hierarchiczności potrzeb i znalezienie takiej strategii, która pozwoli usunąć dane słabości.

szanse - czynniki zewnętrzne, pozytywne- stanowią pewnego rodzaju zjawiska oraz czynniki, które przy odpowiednich warunkach mają szansę, aby mieć wpływ na powodzenie w rozwiązywaniu problemów społecznych Gminy Kiełczygłów.

zagrożenia - czynniki zewnętrzne, negatywne- są to pewnego rodzaju przeszkody, które stoją na drodze działań władz samorządu terytorialnego oraz całej lokalności społecznej, dążącej do rozwiązania wszelkich problemów społecznych w Gminie Kiełczygłów. Mimo wszystko świadomość zagrożeń, stanowiących barierę w działaniach, pozwala na zapobieganie złym czynnikom.

MOCNE STRONY	SŁABE STRONY
<ul style="list-style-type: none"> • dobra identyfikacja problemów społeczności lokalnej; • zaangażowanie pracowników Gminy i GOPS Kiełczygłów; • wykwalifikowana kadra pomocy społecznej; • znajomość środowiska lokalnego przez pracowników samorządowych; • ogólnie dostępne różne formy wsparcia w zakresie bezrobocia, ubóstwa, uzależnień, przeciwdziałania przemocy domowej i innych problemów dotyczących mieszkańców Gminy Kiełczygłów; • otwartość Gminy i Gminnego Ośrodka Pomocy Społecznej na współpracę ze środowiskiem lokalnym, <ul style="list-style-type: none"> • współpraca z innymi placówkami : szkoły, PCPR, kuratorzy, Komenda Powiatowa Policji, służba zdrowia, • dobra dostępność szkolnictwa podstawowego i przedszkolnego, <ul style="list-style-type: none"> • funkcjonowanie Gminnej Komisji Rozwiązywania Problemów Alkoholowych • grupa wsparcia „Radość “ dla AA, • informowanie osób starszych i niepełnosprawnych o przysługujących im prawach i dostępnych formach pomocy, • działające świetlice wiejskie na terenie gminy. 	<ul style="list-style-type: none"> • słabe zaangażowanie społeczne i zawodowe mieszkańców; • niewystarczająca oferta socjalna na rzecz rodzin; • niska świadomość społeczności lokalnej w zakresie wspierania rodzin; • niska wiedza społeczności na temat poradnictwa specjalistycznego; • niskie zaangażowanie mieszkańców w życie kulturalne Gminy Kiełczygłów ; • niechęć zwiększania kwalifikacji przez osoby długotrwale bezrobotne; • nieodpowiednie zagospodarowanie czasu dzieci i młodzieży; • ujemny przyrost naturalny, • wzrost udziału osób starszych w ogólnej liczbie ludności, <ul style="list-style-type: none"> • deficyt podmiotów ekonomii społecznej w gminie, • brak zasobów mieszkaniowych, w tym socjalnych, <ul style="list-style-type: none"> • ograniczony dostęp do specjalistycznej opieki lekarskiej, w tym opieki geriatrycznej, • ograniczona pomoc dla osób starszych ze strony rodziny, <ul style="list-style-type: none"> • niewielki w gminie potencjał sektora pozarządowego działającego w obszarze polityki społecznej, • nierozwinięty wolontariat, m.in. brak wolontariuszy mogących wspierać osoby starsze i niepełnosprawne.
SZANSE	ZAGROŻENIA
<ul style="list-style-type: none"> • dobre obeznanie społeczne władz samorządowych; • większa świadomość społeczna na temat form spędzania wolnego czasu; • pozytywne efekty w związku ze zwalczaniem uzależnień; • szkolenia zwiększające efektywność działań pracowników samorządowych; • prowadzenie procedur „Niebieskiej Karty”; • dzięki dostępowi do mediów społecznościowych, zwiększyć się mogą szanse na dotarcie do większej ilości odbiorców na temat różnego rodzaju projektów lub programów realizowanych przez Gminę Kiełczygłów; • rozwój gospodarczy gminy, • aktywizacja społeczna mieszkańców, • rozwój fizyczny i sportowy, • wzrost aktywności i integracji osób 	<ul style="list-style-type: none"> • bezrobocie osób młodych; • uzależnienie rodzin od pomocy społecznej; • wzrost konfliktów międzyludzkich; • roszczeniowa postawa osób i rodzin, które objęte są pomocą społeczną; • marginalizacja osób długotrwale bezrobotnych; • opuszczanie miejsca zamieszkania przez osoby młode i wykształcone; • bierna postawa rodzin zmagających się z problemami życiowymi; • starzejące się społeczeństwo; • wzrost zapotrzebowania na domy pomocy społecznej oraz zakłady opiekuńczo-lecznicze dla osób starszych, • zagrożenie izolacją społeczną i samotnością osób starszych ;

<p>starszych,</p> <ul style="list-style-type: none"> • szkolenia i podnoszenie kompetencji kadry działającej w obszarze rozwiązywania problemów społecznych, • dostępność do pomocy w przypadku doświadczania przez mieszkańców problemów przemocy lub uzależnień, • zwiększenie świadomości społecznej na temat uzależnień i przemocy domowej, • rozwiązywanie problemów społecznych mieszkańców oraz przeciwdziałanie im dzięki współpracy międzyinstytucjonalnej, • promowanie zdrowego stylu życia, • wzrost aktywności zawodowej osób bezrobotnych. 	<ul style="list-style-type: none"> • kryzys funkcji rodziny i jej roli w życiu społecznym, rozpad więzi rodzinnych, • wzrost problemów opiekuńczo-wychowawczych w rodzinach, • występowanie czynników zwiększających ryzyko nasilenia się zjawiska uzależnień, • rosnące zagrożenie uzależnieniami niechemicznymi (Internet, gry komputerowe, telefon komórkowy) i cyberprzemocą, • niski poziom społecznej akceptacji osób niepełnosprawnych, • przeciążenie pracowników socjalnych liczbą zadań, • narastanie zjawiska wyuczonej bezradności.
--	--

6. Misja, cele i kierunki działań.

Cel strategiczny 1. Pomoc dzieciom i młodzieży, zwłaszcza z rodzin najuboższych i dotkniętych dysfunkcją.

Cele operacyjne:

1. Pomoc rodzinom niewydolnym wychowawczo w przewycięzaniu problemów opiekuńczo – wychowawczych.

2. Zapewnienie dzieciom i młodzieży odpowiednich warunków do życia i rozwoju zgodnie z ich potrzebami i przysługującymi im prawami, oraz wyrównywanie szans edukacyjnych.

3. Przeciwdziałanie szerzeniu się postaw destrukcyjnych, agresywnych, aspołecznych w środowisku dzieci i młodzieży.

4. Pomoc dzieciom wybitnie zdolnym celem zwiększenia możliwości sięgania po dalszą edukację.

5. Objęcie pomocą psychologiczno-pedagogiczną dzieci i młodzieży z problemami społecznymi i emocjonalnymi.

6. Objęcie formami zorganizowanej opieki dzieci do lat 3 np. poprzez: kluby dziecięce, żłobki.

Kierunki działań:

1. Pomoc materialna dla rodzin pozostających w trudnej sytuacji ekonomicznej realizowana przez Gminny Ośrodek Pomocy Społecznej.

2. Systematyczna współpraca z wymiarem sprawiedliwości właściwym ze względu na położenie gminy, w szczególności z sądem rodzinnym i kuratorami sądowymi dla dzieci i młodzieży.

3. Systematyczne współdziałanie z placówkami oświatowymi w celu bieżącej analizy sytuacji dzieci i młodzieży uczęszczającej do szkół, a w szczególności przeciwdziałanie pojawiającym się patologiom.

4. Wspieranie działań mających na celu powstawanie nowych i poprawę funkcjonowania świetlic wiejskich, które zapewnią dzieciom rozrywkę i organizację czasu wolnego.

Czas realizacji:

Lata 2024-2030

Realizatorzy, partnerzy w realizacji:

Gminny Ośrodek Pomocy Społecznej, Urząd Gminy, placówki oświatowe i kulturalne z terenu gminy, Powiatowa Poradnia Psychologiczno-Pedagogiczna, kuratorzy sądowi.

Źródła finansowania: Budżet samorządowy i centralny, fundusze zewnętrzne, projekty systemowe i konkursowe w ramach środków z Ministerstwa Rodziny, Pracy i Polityki Społecznej.

Wskaźniki:

- liczba rodzin objętych pracą socjalną,
- liczba rodzin objętych pomocą społeczną z uwagi na złą sytuację materialną,
- liczba uczniów objętych pomocą materialną w formie stypendium szkolnego;

Cel strategiczny 2. Pomoc osobom bezrobotnym w znalezieniu pracy. Aktywizacja społeczna i zawodowa.

Cele operacyjne:

1. Zapobieganie powstawaniu i pogłębianiu się zjawiska bezrobocia oraz zapewnienie wsparcia dla osób i ich rodzin pozostających bez pracy.

2. Aktywizacja osób długotrwale bezrobotnych.

Kierunki działań:

1. Stała współpraca z Powiatowym Urzędem Pracy w Pajęcznie w zakresie monitorowania i rozwiązywania zjawiska bezrobocia na terenie gminy:

- a) organizacja prac społecznie użytecznych,
- b) promowanie szkoleń,
- c) prace interwencyjne,
- d) roboty publiczne,
- e) staże ;

2. Objęcie pracą socjalną osób bezrobotnych i długotrwale bezrobotnych, tak by zachęcać je do systematycznego poszukiwania zatrudnienia. W szczególności należy dążyć do udzielenia osobom bezrobotnym wszechstronnej pomocy w zakresie: poradnictwa, doradztwa, zapoznania z aktywnymi technikami poszukiwania pracy.

3. Objęcie pomocą materialną rodzin dotkniętych problemem bezrobocia.

Czas realizacji:

Lata 2024-2030

Realizatorzy, partnerzy w realizacji:

Gminny Ośrodek Pomocy Społecznej, Urząd Gminy, Powiatowy Urząd Pracy w Pajęcznie;

Źródła finansowania: Środki własne, środki europejskie, budżet państwa.

Wskaźniki:

- liczba podjętych działań w celu aktywizacji zawodowej,
- liczba rodzin dotkniętych problemem bezrobocia objętych pomocą materialną i niematerialną,
- liczba osób biorących udział w szkoleniach/warsztatach,
- liczba zorganizowanych szkoleń oraz liczba osób biorących w nich udział ;

Cel strategiczny 3. Budowa zintegrowanego systemu profilaktyki i rozwiązywania problemów alkoholowych na terenie gminy.

Cele operacyjne:

1. Zapobieganie powstawaniu nowych problemów alkoholowych.

2. Zwiększenie umiejętności i zasobów społecznych niezbędnych do radzenia sobie z istniejącymi problemami życiowymi.

3. Zwiększenie wiedzy społeczeństwa na temat szkodliwości środków psychoaktywnych.

4. Zmniejszenie skali problemów dotyczących rodziny, wynikających z podejmowania różnych zachowań patologicznych, przede wszystkim przeciwdziałania przemocy w rodzinie.

Kierunki działań:

1. Zmiana zachowań i postaw mieszkańców w sytuacjach związanych z alkoholem i narkomanią.
2. Zwiększenie skuteczności i dostępności terapii w zakresie nowoczesnych strategii i metod rozwiązywania problemów alkoholowych.
3. Wspieranie szkół podstawowych w rozwijaniu działań profilaktycznych.
4. Rozwijanie i doskonalenie form pracy Gminnej Komisji Rozwiązywania Problemów Alkoholowych.
5. Pomoc w integracji osobom po odbytych leczeniu alkoholowym- współpraca z Klubem AA „Radość”.
6. Przeciwdziałanie przemocy w rodzinie:
 - funkcjonowanie zespołu interdyscyplinarnego do spraw przeciwdziałania przemocy domowej,
 - utworzenie gminnego systemu przeciwdziałania przemocy domowej ;

Czas realizacji:

Lata 2024-2030

Realizatorzy, partnerzy w realizacji:

Gminny Ośrodek Pomocy Społecznej, Urząd Gminy, Grupa AA, Gminna Komisja Rozwiązywania Problemów Alkoholowych;

Źródła finansowania: Budżet samorządowy i centralny, fundusze zewnętrzne, inne programy.

Wskaźniki:

- liczba osób objętych działaniami Gminnej Komisji Rozwiązywania Problemów Alkoholowych,
- liczba osób objętych wsparciem z powodu alkoholizmu ;

Cel strategiczny 4. Pomoc osobom starszym, samotnym i niepełnosprawnym. Promocja zdrowia.

Struktura demograficzna gminy Kiełczygłów wskazuje na zwiększanie się grupy mieszkańców w wieku poprodukcyjnym- oznacza to, że problemy dotyczące osoby starsze oraz niepełnosprawne będą się nasilały i wymagają działań profilaktycznych i interwencyjnych. Dlatego ważne jest rozwijanie zintegrowanego systemu wsparcia na rzecz osób starszych i niepełnosprawnych.

Cele operacyjne:

1. Zapewnienie odpowiednich form opieki i aktywizacji osób starszych i niepełnosprawnych.
2. Zwiększenie dostępności usług opiekuńczych i pielęgnacyjnych osobom starszym i niepełnosprawnym.
3. Aktywizacja osób i rodzin na rzecz zapewnienia opieki osobom starszym i niepełnosprawnym znajdującym się w otoczeniu.
4. Promocja zdrowia.

Kierunki działań :

1. Utrzymanie osób niepełnosprawnych i starszych w miejscu ich zamieszkania w szczególności poprzez uwrażliwienie społeczności lokalnej na potrzeby osób starszych i niepełnosprawnych.
2. Wsparcie finansowe i niefinansowe dla osób samotnych, w podeszłym wieku i osób niepełnosprawnych.
3. Podejmowanie działań zmierzających do systematycznego łamania barier dla osób niepełnosprawnych.
4. Współdziałanie z organami administracji publicznej i organizacjami pozarządowymi dla skuteczniejszego rozwiązywania problemów osób niepełnosprawnych.
5. Współpraca z Powiatowym Centrum Pomocy Rodzinie i Powiatowym Urzędem Pracy w zakresie aktywizacji społecznej i zawodowej osób niepełnosprawnych.
6. Rozwój działań informacyjnych i promocyjnych związanych z pozycją w społeczeństwie osób w podeszłym wieku i niepełnosprawnych.
7. Wyrównanie szans dostępu do opieki zdrowotnej, działania profilaktyczne i promocja zdrowia.

8. Wsparcie osób przewlekle psychicznie chorych, upośledzonych umysłowo oraz wykazujących inne przewlekle zaburzenia czynności psychicznych.

Czas realizacji:

Lata 2024-2030

Realizatorzy, partnerzy w realizacji:

Gminny Ośrodek Pomocy Społecznej, Urząd Gminy, placówki służby zdrowia, Kościół, społeczność lokalna;

Źródła finansowania: Budżet samorządowy i centralny, fundusze zewnętrzne, inne programy, sponsorzy indywidualni.

Wskaźniki:

- liczba osób w wieku poprodukcyjnym i ich udział w ogóle mieszkańców,
- liczba osób starszych i niepełnosprawnych objętych pomocą społeczną,
- liczba obiektów, w których zlikwidowano bariery,
- liczba osób z gminy korzystających z ośrodków wsparcia dziennego poza gminą ;

Cel strategiczny 5. Pomoc rodzinom zagrożonym kryzysem rodzinnym. Rozwijanie systemu pomocy osobom i rodzinom dotkniętym problemem przemocy domowej.

Cele operacyjne:

1. Wzmocnienie rodziny w jej funkcjach opiekuńczo – wychowawczych.
2. Zapobieganie i ograniczanie zjawiska przemocy w rodzinie.

Kierunki działań:

1. Diagnoza potrzeb poszczególnych rodzin.
2. Udzielenie pomocy finansowej, rzeczowej, usługowej w zależności od potrzeb.
3. Współpraca pracowników socjalnych z pedagogami szkolnymi, wychowawcami w szkołach i przedszkolach, kuratorami, sądem i policją.
4. Współpraca z Powiatowym Centrum Pomocy Rodzinie w Pajęcznie, mająca na celu zapewnienie opieki dzieciom z rodzin niewywiązujących się ze swoich funkcji opiekuńczo – wychowawczych.
5. Współpraca z Powiatowym Centrum Pomocy Rodzinie oraz Policją w przypadkach przemocy w rodzinie i konieczności interwencji kryzysowej.
6. Pomoc ofiarom przemocy w rodzinie min. pomoc materialna, psychologiczna zapewnienie schronienia oraz praca socjalna.
7. Przeciwdziałanie zjawisku przemocy w rodzinie przez doskonalenie procedury „Niebieskiej Karty”.
8. Działalność Zespołu Interdyscyplinarnego do Spraw Przeciwdziałania Przemocy Domowej.
9. Inne działania wynikające z aktualnych potrzeb.

Czas realizacji:

Lata 2024-2030

Realizatorzy, partnerzy w realizacji:

Gminny Ośrodek Pomocy Społecznej, Zespół Interdyscyplinarny do spraw przeciwdziałania przemocy domowej, Gminna Komisja Rozwiązywania Problemów Alkoholowych, Policja, kuratorzy sądowi, placówki służby zdrowia ;

Źródła finansowania: Budżet samorządowy i centralny, fundusze zewnętrzne, inne programy.

Wskaźniki:

- liczba udzielonych porad i przeprowadzonych interwencji w zakresie przeciwdziałania przemocy w rodzinie,

- liczba rodzin objętych pomocą społeczną z uwagi na przemoc w rodzinie,
- liczba osób objętych oddziaływaniem zespołu interdyscyplinarnego;

Cel strategiczny 6. Podniesienie poziomu integracji społecznej w gminie.

Cele operacyjne :

1. Ograniczenie zjawiska marginalizacji osób starszych.
2. Podniesienie aktywności społecznej mieszkańców na rzecz środowiska lokalnego.

Kierunki działań:

1. Rozpowszechnianie wolontariatu wśród osób starszych – uruchomienie działań pomocy sąsiedzkiej „sąsiad sąsiadowi”.
2. Wspieranie poszerzenia ofert działalności Kół Gospodyń Wiejskich.
3. Podejmowanie różnego rodzaju imprez integracyjnych – festyny, konkursy, zajęcia tematyczne, wycieczki, szkolenia, itp.

Czas realizacji:

Lata 2024-2030

Realizatorzy, partnerzy w realizacji :

Gminny Ośrodek Pomocy Społecznej, Urząd Gminy, społeczność lokalna, organizacje pozarządowe;

Źródła finansowania: Budżet samorządowy i centralny, fundusze zewnętrzne ;

Wskaźniki:

- liczba przeprowadzonych w społeczności lokalnej działań integracyjnych,
 - liczba uczestników Kół Gospodyń Wiejskich ;
7. Wdrożenie monitorowanie i ewaluacja strategii.

Monitoring strategii jest obserwacją celów strategicznych i realizacji programów operacyjnych wynikających z następnych faz programowania rozwoju. Monitoring realizacji strategii umożliwia: obserwację stanu zaawansowania projektów rozwojowych, umożliwiających aktualną identyfikację problemów w ich realizacji, ocenę zaangażowania jednostek odpowiedzialnych za ich realizację, weryfikację zgodności założonych celów i efektywności wykorzystania przeznaczonych na ich realizację środków, kontrole postępu prac związanych z realizacją działań.

Strategia rozwiązywania problemów społecznych jest dokumentem określającym cele i działania do roku 2030 w zakresie problematyki społecznej, wymagającym okresowej aktualizacji do zmian zachodzących w otoczeniu, jak i w samym społeczeństwie. Przygotowanie projektu dokumentu i jego przyjęcie przez Radę Gminy Kiełczygłów kończy pierwszy etap planowania. Długookresowy charakter planowania strategicznego wymaga stałego monitorowania zmian prawnych, gospodarczych, politycznych, społecznych i ich uwzględniania w strategii. Podstawą skutecznego wdrożenia strategii jest system informacji o zjawiskach i procesach społeczno – gospodarczych, zachodzących na terenie gminy. Inicjując działania mające na celu osiągnięcie wytyczonych w strategii celów, należy systematycznie gromadzić informacje o efektach ich realizacji i skuteczności zastosowanych instrumentów. Głównymi obszarami monitorowania i ewaluacji strategii są wyznaczone działania. Obowiązek monitorowania realizacji działania posiada Gminny Ośrodek Pomocy Społecznej. Monitoring wybranych bądź wszystkich działań, powinien być dokonywany zawsze w sytuacji wprowadzenia nowych zadań do strategii oraz w każdym przypadku dokonania aktualizacji strategii. Aktualizacji strategii będzie dokonywał Gminny Ośrodek Pomocy Społecznej w Kiełczygłowie. Zakładany jest coroczny przegląd strategii, mogący skutkować modyfikacją jej zapisów. Przegląd oceniać będzie stopień realizacji wskaźników oraz poprawność zakładanych celów i priorytetów.

Wskaźniki monitoringu

- ilość zrealizowanych inwestycji w ramach rozwoju społeczno-gospodarczego gminy,
- ilość dzieci i młodzieży objętych programem dożywiania,

- liczba osób mających problemy opiekuńczo- wychowawcze, którym skutecznie udzielono pomocy,
- liczba osób uchronionych przed przemocą w rodzinie,
- liczba osób, które podjęły leczenie odwykowe,
- ilość zorganizowanych kampanii na rzecz profilaktyki antynarkotykowej oraz liczba osób, do których dotarły materiały i ulotki informujące o zagrożeniu związanych z tą patologią w ramach systemu sieciowej pomocy,
- liczba atrakcji (zajęć, imprez) organizowanych, głównie dla dzieci i młodzieży, mających na celu rozwój zainteresowań oraz promocję zdrowego stylu życia.

Finansowanie strategii

Przewidywane źródła finansowania strategii to :

- środki strukturalne Unii Europejskiej,
- środki z funduszy krajowych,
- środki z budżetu państwa,
- środki własne samorządu.

8. Uwagi końcowe.

Do zadań własnych gminy o charakterze obowiązkowym, zgodnie z ustawą z dnia 12 marca 2004r. o pomocy społecznej, należy opracowanie i realizacja gminnej strategii rozwiązywania problemów społecznych. Działania określone w powyższej strategii są zadaniami ogólnospołecznymi i ważnym elementem polityki społecznej gminy Kiełczygłów. Gminna Strategia Rozwiązywania Problemów Społecznych gminy Kiełczygłów na lata 2024 – 2030 nakreśla długofalowe działania mające na celu umożliwienie osobom i rodzinom przezwyciężenie trudnych sytuacji życiowych, których nie są one same w stanie pokonać wykorzystując własne uprawnienia, zasoby i możliwości. Strategia jest dokumentem otwartym i wraz z upływem czasu, czy zmiany potrzeb i możliwości będzie uaktualniana zgodnie z potrzebami społecznymi. Na Koordynatora realizacji niniejszej strategii wyznacza się Kierownika Gminnego Ośrodka Pomocy Społecznej w Kiełczygłowie.

Oprac.

Sylwia Wilk

Marzec 2024 r.

Spis rysunków, tabel i wykresów:

- Rysunek 1. Powiat pączęński z podziałem na gminy str. 7
- Rysunek 2. Mapa gminy Kiełczygłów str. 8
- Tabela 1. Podział na sołectwa wraz z liczbą mieszkańców str. 9
- Tabela 2. Przyrost naturalny w gminie Kiełczygłów w latach 2021-2023 str. 11
- Tabela 3. Struktura według wieku i płci na dzień 31.12.2023 r. str. 12
- Tabela 4. Liczba uczniów i kadra pedagogiczna w placówkach oświatowych na terenie gminy Kiełczygłów str. 13
- Tabela 5. Dane dotyczące zjawiska przemocy domowej w latach 2021-2023 str. 18
- Wykres 1. Rodziny emerytów i rencistów objęte pomocą społeczną w 2021, 2022, 2023 roku str. 20
- Tabela 6. Formy świadczeń pomocy społecznej udzielonych przez GOPS Kiełczygłów w latach 2021-2023 – zadania własne gminy str. 22
- Wykres 2. Rzeczywista liczba rodzin i osób objętych pomocą społeczną w latach 2021-2023 str. 23
- Wykres 3. Najczęstsze powody przyznania pomocy społecznej w 2023 r. str. 25
- Tabela 7. Świadczenia na rzecz rodzin wypłacane przez GOPS Kiełczygłów w latach 2021-2023 str. 26

- Wykres 4. Liczba wydanych Kart Dużej Rodziny str. 27
- Tabela 8. Struktura zbiorów bibliotecznych w jednostce Gminna Biblioteka Publiczna str. 29
- Tabela 9. Czytelnicy ogółem w jednostce str. 29
- Tabela 10. Struktura czytelników według wieku str. 29.